[illegible]地區已定 本月二十日起着手實施

【新京】[illegible]自四月二十日起約百日間[illegible]

△[illegible]省(十二次第二區入植[illegible])　△[illegible]安省(長濟、長濟東、[illegible])　△[illegible]江省(滿家店、新興農村、小寬子河、九站、老庄家房、康家地房子)　△[illegible]河省(蒙[illegible]沿線、灤平、拉河々口、熱河[illegible])　△牡丹江省(太平[illegible]三家子)　△三江省(北山北部、鳳翔北部、[illegible]河、巴蘭河上流、同下流、[illegible]架山、河木)　△[illegible]平省(新立屯、[illegible])　△錦州省(小凌河上流、[illegible]、大凌河々岸)　△濱江省(拉哈站、[illegible]、五大[illegible]、西泰[illegible]、北[illegible]、呼吉村、大興站、南興站)　△興安東省(格泥沿岸)　△東安省(虎力、[illegible]、大石頭、[illegible]、勃興、大和鎮附近)

振興滿洲發明事業 決定表彰發明家

【新京】值今舉世處於重大轉換期中，又當解放東亞聖戰之下，[illegible]確立大東亞共榮圈，又適逢建國十週年之際，基於日滿一德一心之大精神，[illegible]同一步驟共同攜手邁進，[illegible]心致力研究發明者，[illegible]國家獎勵之表彰，以資更能加[illegible]其研究熱忱，藉以[illegible]建國十週年，又以謀我國民之科學精明綜合之水準日益更新向上，並於產業之所興，國防之所需，[illegible]。於此建國十週年[illegible]，諸智能明[illegible]，對該署苦心埋頭於研究，[illegible]深表敬意而決行表彰，非但可增我國發明之水準，更可[illegible]國民獨創之發明力，以期[illegible]。[illegible]現已飭令全國各省市縣[illegible]明功勞者，[illegible]及各機關團體，並關東州內各[illegible]，假紀念公會堂[illegible]，「建國十週年紀念全滿洲發明表彰大會」[illegible]於五月十五日以前推薦完[illegible]，提交於滿洲發明協會經濟[illegible]審核之後，[illegible]定於六月十日發表，[illegible]於各新聞指載[illegible]，[illegible]月十五日舉開之發明表彰大會，屆時除給與表彰狀及大會紀念章之外，更當與名譽牌[illegible]

大同劇團全員 演劇慰問軍警

【新京】當此擧世處於重大之局面，而我滿洲國之任務，誠與稱至重而至大者也，除一方積極振興國內一般生產及邦國[illegible]完遂聖戰以期完成東亞共榮圈之[illegible]，更一方對北邊之鎮護，必期其堅固如盤石，究其所以能如此者，全賴忠勇果敢之皇軍保護外，更有我國之忠良國軍及國內警察，[illegible]其日夜精勤於治安之維持，及鎮護邊疆之大功，[illegible]，所東心不勝感激者也，前者中央日滿軍警慰問委員會，[illegible]其功勳之重，今茲該團特派[illegible]問各地之軍警，而派遣大同劇團，於日內各地巡迴演劇，以慰[illegible]命，而爲對在京[illegible]

初等教師講習

【建昌】略[illegible]局為期普及國民教育之振興進展，對於初等第二代國民之教師，如不加以訓練，難期達成教育之目的，是以當局有鑒於此，乃開催下初等教育幹部教師講習會，於前三十日在[illegible]國民學校禮堂，於各機關代表參加[illegible]

街公所召集 各區長會議

【黑山】本城黑山街公所，為圖謀街政施行之圓滑，達成諸般順利進展起見，故此乃於本月十一日召集[illegible]長，舉開隣行事項研討會議，結果獲到美滿成果而閉幕云

强化勞働者之保護 各地設「愛勞莊」

【新京】[illegible]「永久的」與「半永久的」之「愛勞莊」，於愛勞莊內更設置浴室、飯廳、商店、診療所、職業指導所等，[illegible]其他[illegible]要求之施設，以謀勞働者生活保護之徹底。關於愛勞莊之設備費，決由勞務興國會所經理之多數剩餘金之並其最初年度之預算已預定為五萬四千圓云

國兵法二週年紀念日 牡省各種慶祝行事

【牡丹江】欣逢國兵法施行第二周年紀念佳辰之四月十五日，牡丹江市之慶祝行事，[illegible]由日滿軍警及各關係機關團體主催，[illegible]協和會、市公署等主催者派遣講師演講

△國兵之夕　於十七、八兩日在市內東安電影院學園講演電影大會，由軍營廣提供各種有軍事知識及國軍威容之影片放映，同時並由協和會、市公署等主催者派遣講師演講

△弘部關係者之兵營見學　以在牡日滿鮮各新聞記者並市協、軍警關係者結成國兵見學團，於十六日起第六軍司令部訪問，然後赴各部隊見學

△省長部隊市內紀念行進　為表現新銳國軍威容之一端，於紀念日當日之十五日，由國軍管長部隊自動車若干台出動街頭作紀念之行進

△對青少年層之講演　由主催者之軍兵事處派遣將校出席師道、國高、[illegible]英國優等學校演講期希第二代國民[illegible]認識，除此並於市內各街頭及公衆場所張貼宣傳標語散佈傳單，以廣宣傳云云

戰捷配給白糖

【依蘭】自大東亞戰爭勃發以來，神聯之間已經三月於茲矣，皇軍亦不眠不休英勇之精神，轉戰於南洋諸島，並以破竹之勢，而先後占領英美兩洋各據點，其武士道之精神，足堪稱雄而誇耀於全世界者，此番皇軍為對鍋後國民，喚起更進一步之注意，將大東亞第一次戰捷，而從來之戰利品（砂糖）特別配給與各縣民，依關係公署，於運到此種配給品之後，於本月三日起，在本街指定各配給代理店，實行按人口[illegible]

雨雪利於春耕

【山城鎮】本年春風太大，似猛虎出山，如萬馬奔騰，吹倒樹木，飛沙走石，攝揚草房，倒折大風過去，陰雲密佈，繼之雪花雨紛紛，從天而降，細之細飄飄，飛舞空中，俟過之間，渺茫飄飄飛，鵝毛大降，日以繼夜通宵達旦，十二日晨白光一色頃刻旭日東昇，陽光普照，雪[illegible]融化為水，泥水載道，行人難苦，土地濕於春耕工作，大有利益云

青年自興運動 研鑽會舉行

【牡丹江】牡丹江省青年自興運動，於時局強化興發展之[illegible]，國民青年使命益加重大，是以強化青年自興運動，議屬當前急務，乃於月之十五日午後七時於省會館集合隊員於一堂，舉開青年自興運動研鑽會，對今後國民運動中重要部門之青年運動方針，有所具體的檢討云

一脚踢出英美國 雙手建設共榮圈 時局標語當選者發表

【建昌】當茲大東亞聖戰獲左旗本部，為期一般國民徹底認識時局，以昂揚國民對建國精神作興與黎意，而鞏固親邦日[illegible]滿帝國協和會喀喇沁左旗本部，懸賞徵募時局標語，建國十週年紀念事業，乃懸賞徵募，關於「時局標語」以資紀念，但投稿者除會務職員外，頗不踴躍，經時局標語懸賞徵募委員會審查之結果，其受賞者決定如左

一等　一脚踢出英美國，雙手建設共榮圈　協和會喀喇沁左旗本部　于公任

二等　完成鄰保組織，配給方能圓滑　協和會喀喇沁左旗本部　加倉井寬

二等　育成鄰組，建成樂土　英美打倒有何難，只在[illegible]協和會喀喇沁左旗本部　于公任

三等　職域奉公，負起大責任，振亞醒歐，是協和會之使命　日滿總動員，[illegible]亞細亞之基

國兵法實施記念慶祝大會　國都於本月十五日之國兵法實施二週年紀念日，於協和會首都本部主催下，午後七時在協和會館舉行紀念慶祝大會，有于治安部報道部長之國兵法實施第二週年紀念講演，生必樂隊所奏之進國行進曲演映軍樂隊之演技、大東亞戰爭電影十映（照片）

屍已入棺又復活 說到陰間吃官司 怪力亂神却言之有據

建昌治城田五〇〇號

【東京城】街上馬河村大荒地屯，有王忠林者，年三十餘，偶得時令病，於前天晚氣絕歸陰，當時裝殮，於八日清晨親友抬棺移葬埋地，不料中途棺內動作說話，死者親人啓言，求請威友抬回，起棺果然復生，因陰司有個勞關係，堂訊放回，再究即不容矣，今尚二日仍在[illegible]病中，將來能否恢復病前原壯尚不可知

盜賊連偷飯舘

【山城鎮】本鎮南門裡，集[illegible]路東徐家飯館執事人徐煥章，其館內之堂倌張[illegible]子手[illegible]上，於月之八日夜間，被竊賊將玻璃窗打壞，將該士林布大衫偷去，越一日至十日夜間，將其北界壁王家飯館執事人王作民屋內窗台上存放之大洋餅子一個，內袋香油三斤八兩，價值七元餘，將窗外板障子拆開，將窗紙摳破由窗窟窿將一大餅香油偷去，又越一日至十二日夜二時又將徐家館子之窗用刀挖開，伸進手去偷去白布簾二個，面袋子七個，白布小衫一件，白布枕頭四個，白其布三尺，白線毯子一條，青褲子一條，青緞背褂大夾襖一件，似此穿鑿之賊膽大包天，將該徐王二飯館，竟敢連續偷竊三回，實屬目無法紀，該飯館已報告本管警察派出所，現正偵查訪拿中，諒此小醜云

度量衡實施檢[illegible] 奉省各市縣日期

【奉天】奉天省警務廳，為對省下各市縣之度量衡實施檢查計，昨已通令管下各市縣，遵照左記日時實施，其各市縣檢查日期如下

▲撫順縣　四月廿四日
▲奉天市　四月廿五日至三十日
▲遼陽縣　五月一日至三日
▲鐵嶺縣　五月二日至四日
▲鞍山市　五月六日
▲撫順市　五月八日
▲遼中縣　四月十四日至十九日
▲瀋陽縣　四月二十三日
▲本溪市　四月廿五日至廿八日
▲橋頭　連山關　五月二日

社事功勞者 推薦將決定

【奉天】值此建國十周年紀念，而舉行全國社會事業功勞者表彰式，已將屆期，奉天省民生廳社會科，為對於多年民間社會事業功勞者推薦於中央，[illegible]不日即當落選[illegible]

敬農愛耕興亞之本　軍民健強國之基　于興亞
鄰組互助興亞基礎　于興亞
匿名氏

為期[illegible] 實施[illegible]

【奉天】[illegible]保安科鑑於配給[illegible]人數，多有虛報多冒，茲為防止此等弊端之圓滑起見，自本月下旬[illegible]九署，一致實施[illegible]倘有查出虛報者，[illegible]辦，至於實際[illegible]即抵月之十五日以前，[illegible]不宥，可速赴分區[illegible]

利用[illegible] 作禁[illegible]

【奉天】[illegible]利用全市各[illegible]機對一般[illegible]已決定於本月[illegible]

預防狂[illegible]

【奉天】奉天[illegible]狂犬病家畜傳[illegible]署大禮堂，招集[illegible]係代表者，舉行[illegible]關係當局，正進行[illegible]關係事務中云

新民街[illegible]

【新民】縣街[illegible]乾氏，自滋任已經[illegible]對於街內一切事務[illegible]但因現在任滿，已[illegible]於前奉到本縣街[illegible]命，招開選舉會議[illegible]十三日縣長監視之[illegible]果，副街村長邢紹[illegible]長，聞該氏子斯[illegible]惟邢君譽譽素著[illegible]此次對于街政，定[illegible]云

冀水警局推進治運 成立治强分部

【塘沽】據大沽消息，第四次强化治安運動，已於三月卅日作猛烈之展開，冀水上警察局局長與陞盛，對於本次治運非常注意，連日督飭各科室擬定本局治安分部組織規則，已於四月三日正式成立，分班別積極加緊工作，並擬具實施方案，甲、方針，係本奉發本次治運方案，向既定之三大目標，積極展開猛烈之運動。乙、實施要領，注意於東亞解放之宣傳，與召集有關團體之講演，勸共自衛之工作，擬定艦艇巡查施計劃表，加强滅共偵緝各組之工作，軍方面之聯絡，與治海漁民自衛團體之組成等等，並分飭各艦艇作遊行之宣傳，[illegible]儉推進之强化，倡導[illegible]行勤儉，以增加生產力[illegible]項倡導，期於實施[illegible]經濟封鎖，以制敵匪之死命，上述實施方案，現已由本局治運分部各班々長，[illegible]班之工作方案，暫率班員，各按本案施行，並已規定於本月八九兩日與局長本人偕同員子專[illegible]之工作人員[illegible]預料該局之治强之作，定能突飛猛晉，收良好之成果云

使民由奢返儉 擬具改革辦法

【厚和】此間特旗公署，以晚近以來，崇尚豪侈，遂特以往儉樸之風，且為奢侈之習，尤以民間對於婚喪之舉行，更側重豪華，花費金錢，而不務實際，故為改正陋習，刻已由旗署開始擬具改革辦法，一俟完畢，即向旗民倡導，俾資[illegible]踐云

寧河大鄉鎮 考試校長 廿錄取四十八名

【蘆台】寧河縣知事呂光田氏，為徹底整頓全縣小學教育起見，曾於去年規定小學校整頓草案，呈請省署備案，經省方備准，故於六日上午十一時在職業學校舉行大鄉鎮校長考試，在呂知事及下教育科長嚴密監督之下，於當日下午六時考試竣事，計錄取正取三十五名，計王喜然、張燕翔、王琮、王毓秀、李鴻啟、劉嘉升、洪懷玉、李春霆、顧慶甲、王鳳濤、于復昌、孫大光、劉聯新、李慶祥、李寶興、王林、張京用、李家訓、吳玉榮、崔煥官、于和廷、劉峻、李兆明、孫瀛滄、孟昭端、侯樹德、許鵬翔、宋鴻瀛、鄭長顯、張克岩、孫熙生、杜長琦、李杏、劉福祥、胡天鐸，備取十三名，計李長樂、史永祺、安子龍、張立續、常世琛、劉玉蘊、張漢恩、馮世清、趙世忠、郝恩波、康鵬舉、毛永榮、單驂之，同時並規定，於本月十四日在縣公署內受訓練

愛馬大會盛大舉行 表演馬術精彩倍出

【北京】為表彰戰士軍馬及[illegible]後役馬之功勞，於「馬愛」[illegible]想及宣傳三大行事，愛馬大會午後一時在東單練兵場舉行，有馬匹二百餘匹，在各學校[illegible]民衆等參加下，開會如儀後，由井村民團長致詞，繼為馬術隊表演，○○部隊之馬場馬術，及進入砲兵陣地表演，其妙技如臨實戰，此外即為假裝馬術食麵包競走，及集團飛越障碍等，至大會終了後，並予參加之馬以青菜等飼料，下午三時牛集合參加大會之馬，由東單練兵場出發至東單大街、王府井西單等處，予以胡蘿蔔及水等飼料，遊行市內，愛馬進行曲與蹄聲織成交響樂，至宣武門登告解散云

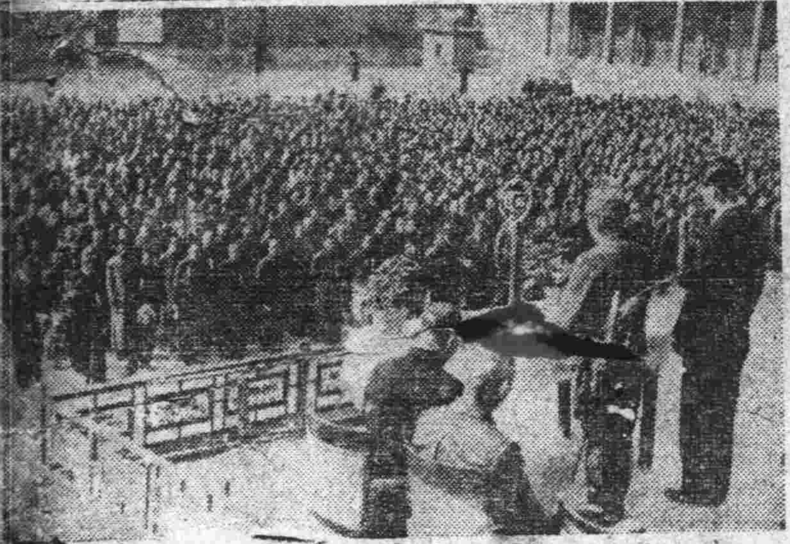

新京制定市歌 向海內名賢募集

【新京】當此建國十周年之[illegible]，滿洲國之首都建設[illegible]二之飛躍發展[illegible]都五十五萬市民之希望[illegible]樂，[illegible]新京特別市建國十周年祝典事務局市歌制定委員會[illegible]

强化情報陣容 總會令各分會設情報員 蒐集治運情報調查治安

【唐山】第四次治運業已熱烈展開，市總會督率所屬各分會，一體實踐努力推進，茲為强化情報陣容，特通令各分會設置情報人員，蒐集治運情報，並調查地方治安狀況，以為推進治運之參考，並令各分會逐日呈報到會，以憑考核云

三青光犯化裝遊街

【蘆台】徐傳仁，二十歲，招遠人，張振才，十七歲，朝陽人，該二人係市內群雲里二十六號妓戶主，[illegible]因賦性狂蕩，識[illegible]多端，[illegible]市特務科探悉[illegible]道路[illegible]，[illegible]日前至小舞台[illegible]十號妓戶[illegible]，翌晨不付宿費[illegible]其[illegible]特務科長聞悉[illegible]，乃督飭薛[illegible]年二十七歲，膠縣人，[illegible]河福留街南號，[illegible]行搜查，結果不[illegible]日，即將上開三青光犯瓷[illegible]

新任李司令 已到任視事

【蘆台】據玉田縣消息，客歲夏秋之際，匪共潛伏返往做其鬼伎倆，致擾地方治安欠佳，幸自治安軍第二集團司令部，移防該縣以來，竭力勦捕，以致縣境治安日趨安謐，商民咸感德銘，以調升治安總署，聞新任司令李英氏，於二日由東抵該縣視事云

農夫有事西疇 各地勞工來厚

【厚和】現下已入仲春，巴盟各農村，例於清明節後，開[illegible]

治强教育者大會

[illegible]

警備改選

唐市保甲長

【唐山】唐山市公署，為强化新市區保甲，擬定自本月二十一日起至二十八日就警察所管轄區域，分別改選保甲長

第一分所　四月二十一日
第二分所　四月二十三日
第三分所　四月二十五日
第四分所　四月二十八日

徹底認識時[illegible]

【北京】中南海公園奇秀軒前，於清明節日下午二時許忽有天鵝一對，飛自天際，色純白體肥大，頸紅，頸長，鶴々徐々，游游水面，自在至可樂也，此一年一度來臨之瑞鳥，人多先覩為快云

回教協力聖戰

華軍當局呈感謝狀

【北京】中國回教聯合會華北聯合總部委員代理委員長趙國楨等七名，四日對日本軍司令部，捧呈對於大東亞戰爭之感謝文如左，洪[illegible]師，[illegible]實總元戎，義師所指，遍通從風，大力支援，同族復興，[illegible]一宇，東亞光榮，同[illegible]感戴，略表寸衷，謹狀

[illegible]爭之戰果，現已節々擴大，為[illegible]促民衆[illegible]戰爭之貢獻，以昂[illegible]於日本[illegible]分別學[illegible]，並作全面之協[illegible]民衆，以闡明[illegible]各項之趣旨[illegible]始春[illegible]之厚和一般[illegible]此外，於五全[illegible]，乃於日本[illegible]華北各地勞工，[illegible]亦分別來厚，以是本市人口[illegible]及市面之繁榮[illegible]

實坻考詢保長

【蘆台】據[illegible]縣消息，[illegible]縣孟知事，以全縣各鄉保長，自任職以來努力盡職者固屬不少，但不知振奮者亦有多數，故為考核各保長辦事能力起見，特派員分赴各區考詢，同時又通令各區警察所各保長，屆時將本[illegible]

修補全縣公路

[illegible]

南澗鄉長李寶琛 破獲私運稻米犯

【蘆台】寧河縣第二區屬南澗鄉大鄉長李寶琛氏，於日前在該鄉境內之興隆店附近，破獲私運稻米大車三輛，當李鄉長率團巡邏時，趕車者及運犯均行逃避，該鄉當即將稻米車輛，馬匹等全部送交警察第二分所，轉送警察總所，刻縣公署已須出佈告，所獲之稻米除全部售與三井洋行外，其車輛馬匹，並廉價拍賣，同時嚴辦運犯云

[illegible]轉飭各鄉鎮按段撥夫，即日修補，並於本月底完成，公路兩旁每隔一丈植柳樹一株，以固路基云

招考留日預備生

【厚和】蒙古留學生後援會現為招考留日預備學生四十名，以便由該會留日預備學校施以充分之留日教育，俾於明春正式派遣東渡計，刻已於四月六日七日八日三天，在張家[illegible]

屈部長視事 召職員訓[illegible]

【唐山】[illegible]總會事務部[illegible]，[illegible]抵唐後，當即[illegible]十日午後三時召集所屬職員[illegible]職員努力[illegible]改組分科辦公[illegible]不久即將由保運唐[illegible]映孔教精神，曲阜[illegible]

新民學[illegible] 成立[illegible]

【烟台】國[illegible]同學，在烟台[illegible]多，茲為聯固會員團結，[illegible]相互親睦起見，曾奉同志長王損庸，副會長陸軍中藤三郎論令，從速成立烟台學分會，現已選定福山[illegible]為同學會々址，業於日[illegible]選舉幹事，及幹事代表[illegible]期同學全體均經出席[illegible]瑞昌被選為長，當[illegible]濟等為幹事，並推在[illegible]總務部主任，[illegible]主任，各負其責[illegible]

家庭問答

親者非親陰謀姦少女　恨是真恨此辱向誰談

我是一個十七歲弱不勝風的少女，因爲家境生活困難，所以僅々由初級卒業，對於智識學問，可以說是很簡單了，偏々又遇到了目不識丁的母親，砥有一個三十七歲的娘家族弟××，品行大糟糕，自我父親逝世之後，他老是在我們家裡住着，他並沒有什麼職業，一天遊手好閒，我的確討厭他，並且很願意將他逐出門外，但是因爲母親的不允，我又沒那大的勇敢，家裡除我以外還有七旬祖父（耳聾）及一雙兒嫂，兩個小妹妹，胞兄是工業人，是個忠厚長者，其外那些人都是混吃等死的家屬之諸員，能還有什麼意見呢，這數口之家，僅在一間屋裡居住，雖然有南北兩鋪炕，但是男女混雜處未免太難堪了，於前幾了我的提議，讓胞兄在作工處所住宿，晚間我和母親嫂々小妹々們在北炕上，祖父和××在南炕上，製造了一件大幅幔帳，以備晚間遮避，並擬稍使安心，不想命中多磨，禍從天降了，××見我出了這般主義，他便暗使傀儡不行人道，在五天前的晚上，他從街上回來帶了幾小包黃色藥面，說是防疫散，每人都可以吃一包，俾免染疫侵害，也怪我們一家智識太淺，同時伴着開白水每人都吃了一包，將藥服後各自歸床睡好睡，不料我從夢裡醒來，覺得打開了，呀！原來是××在我被裡大睡，這不用說我的貞操是不可保了，同時我真急了，有心以武力和他解決，可是我又理想到喊起來，醜名傳出，更[illegible]閉了，想遲了也，回手先將電燈[illegible]這時其奴醜態百出，如千萬不[illegible]醒，次晨我聞得說到胞姊家作想天去，母親並不知一切，但許可了，我當下我竟在胞姊家住下，實在不敢回家了，又不敢辟明，所以偷寫了這封離家於百忙，替我設個安全良策，以保我一生幸福，則感大德無涯矣

謹致文俠先生　齊默霞待敘於鐵城

速捕淫賊　送官嚴懲

齊默霞女士：一幅幔帳焉能擋住狼子野心，男女同室，事先不加防範，致被淫賊蹂躪，雖然兩因人而獸，令人難測，但至少作母親的和作嫂子的也得負點責任，但此事既係出乎意外，非同不貞可比，所以與名譽無關，不必隱忍放過淫賊，使其再害他人，可速將女士被陰謀強姦之事稟告令兄，即刻以迅雷不及掩耳的手段，將該淫賊逮捕，送官嚴懲，是爲至要。（文俠）

傳染病及其預防（下）

協和醫院長　王國棟

（２）傳染病的預防　發生傳染病患者時，因須早期隔離周到治療，但患者由何地何處感染的？侵襲患者的病原體發生在何處？現在何地在發生傳播中？等要加注意及追究，上面所述幾項明白了後，纔能講適當的預防策，同時極力發見患者以期隔離防止傳染。

對於傳染病的發生，預防它傳染的蔓延，雖然緊要，根本撲滅傳染病源發生的上策，還是在使傳染病無發生的機會與場所，這第一就是衛生施設的改良，完備及衛生思想的普及提高，所謂文明國家，甚少有傳染病蔓延，[illegible]種々的傳染病侵襲過，發生了多數死亡者，蒙受大的人的損失，只因努力衛生防疫上的進步與施設的完備，變成了健康安樂，即昔日爲可怕的瘴癘之地，因高度醫學的進展，也變成了繁榮發達之鄉。

（３）種痘及預防注射　預防注射及種痘的目的，在增強抵抗傳染病的特異的力量，文明國家都有種痘的法令，分爲第一期第二期，流行時更須臨時種痘，至於一般預防注射，於各種傳染病流行時，隨時實施。

衛生思想低級的區域及衛生施設缺乏或不良的地方，最易發生傳染病的流行及慘禍，我們平日必須提高衛生常識，當各種傳染病流行時，如腸傷寒、赤痢、霍亂、天花、鼠疫等流行時，爭先要自動的受預防注射或種痘，一面防衛自己的生命，一面更能不授人以危險的傳染。

不過預防注射的効果是有一定的期間，不會永久有効果的，一般大約有半年乃至一年間的効果，有謂預防注射的効果不確實，那也是錯的。

（４）保菌者的檢查　曾患過傳染病者，或雖患過傳染病而因症象輕微，覺不出痛苦者，從上說的人們的屎尿便唾液中，排泄病原菌，這些或經過治癒，外觀似健康而與普通健康人共同生活，藉着排泄物傳播病菌，在他人還是不知不覺那裡去注意警戒，這不是很危險嗎？這類常識於外不予注意[illegible]。

[illegible]一部分也有阿米巴赤痢，霍亂、腸傷寒等，常散在各地方，夏季也常釀成大流行，死亡率較赤痢爲高，預防上更須較前嚴重，腸傷寒四時不絕，往々爆發的流行，並且潛伏期間較長痛苦更甚，以上幾種皆是消化器的傳染病，對於飲水及食物要存有防疫的戒心，凡來路不明的東西更加審慎，不可大意，尤其對於飛來的蒼蠅，蚊蚋等傳染病菌的媒介物，[illegible]

[illegible]對於此等病菌，根本撲滅，應設法除淨盡。

[illegible]發疹傷寒也，是大陸常見的傳染病，死亡率亦大，亦須有積極的預防注意，其他如白喉猩紅熱流行性腦脊髓膜炎等，亦是時常散發的，流行時也得設法預防，尤其在兒童期罹病最烈的還有鼠疫，死亡率最大，經過且最快，每當醫師遇到此患者能束手無策，只能預防，所以在流行時最要緊是趕緊去受預防注射。

（５）傳染病與飲食物　古云病從口入，眞是千古不磨的眞理名言，就傷腸傷寒、副傷寒、赤痢、霍亂等、消化器的傳染病，莫不以口腔做其侵入門戶，所以要特別注意飲食物是否合乎衛生的條件。

飲用水因須清潔的，就是雖用水如浴身洗衣或洗食器食物等也須以清潔水爲佳，在上水道設備完全的都市裡，用水上固不用繫味的戒心，如在無上水道設備的都市，或在鄉村裡，用水須加十分注意，有時須加濾過或消毒，因爲眼見雖似清水，也許會含有眼看不出的多數病菌，用人糞做肥料長出來的蔬菜，不單有多數的寄生虫卵在附着，還有更多數的病菌在附着，更可怕的是用汚水或不潔的水沖洗蔬菜，倒使蔬菜沾染了更多的汚穢與病菌，看似洗清當際上卻使病菌附着難離，此等蔬菜如經菜

診室

[illegible]之物亦退，但近幾日來，忽感喉部類似去冬之痛狀，唾液亦頗覺乎吃有不適，口則不能張口之貌，心甚恐懼，敢煩先生於百忙中抽暇指明，左列疑問爲盼

イ、扁桃腺之病因並此症有何種危險

ロ、以何藥可癒並保養方法

ハ、何以犯此症者在冬日

（答）啓瑞先生鑒，閣下所患之扁桃腺肥大症，就所詢問之條件上，解答於次（一）患此病之原因，從根本上說，是身體之抵抗力減少，[illegible]再加以體內體外各種種之刺戟而誘發也，此病若遷延不治久則於腦力及精神上，都有不良之影響（二）凡罹此病者，須施行扁桃腺切除手術，則能完全治好，如徒用藥物治療，即絕不能根本治癒也，其保養方法，平素須保持身心安靜，最不受外方之刺戟爲宜（三）因爲冬日，氣候寒冷，及室內外之空氣汚濁，則易人之身體容易於到外方之刺戟，故其誘犯之機會爲多也

喉部小舌之旁，左右之突起上，附有類似豆腐腦之白色物，且口中所分泌之唾液爲黏性，就西醫治之，痛癢止而白色狀[illegible]（大連市蘂萊町六六公澤醫院長醫學博士賈爾田）

婆媳間不和的原因

——及其避免的方法

婆々和媳婦住在一起，和睦的固然有，不和睦的卻也不少，婆媳間爲不和，往々引起家庭的悲劇，所以很值得研究的，婆々媳婦不和的原因很多，其中最主要的一個，便是長期的同居，我們知道丈母都喜歡女婿，婆々卻不能都喜歡媳婦，丈母喜歡女婿，當然因爲他是女兒的終身伴侶，可是媳婦也是婆々親生兒子的愛人，爲什麼婆々就會不能像丈母愛女婿那樣愛兒媳呢？這的確因爲丈母接近女婿的機會很少，而婆々接近兒媳的機會太多，母女久在一起，尚會失和，何況兒媳根本就不是親骨肉，卻要終身住在一起呢？兒媳如果分居，也可使婆々愛兒媳像丈母愛女婿那樣的親熱，所以兒媳間要避免不和，最好是不同居，因爲兒媳離開兩美，往々合兩傷，但在舊家庭裡，往

々因爲生活上互相依賴的關係，兒媳難以分居，是不可能的，婆媳同居的時候，若兩方的性情都溫婉，婆々能慈愛，兒媳能孝敬，是不會不和的，若有一方性情惡劣，他一方能忍耐，能讓步，也不會大不和，若兩方的性情都惡劣，卻一定不會和的，婆媳不和的原因雖然很複雜，但總不外乎下列的幾個（一）性情方面，婆媳因爲性情上，有勤惰，儉奢，貞淫，嫻悍，各種的區別，意見也不能一致，常會發生衝突的（二）兒子和媳婦不和睦，若兒子嫌媳婦，往々也引起婆々的嫌惡及虐待，若媳婦嫌惡丈夫，往々也會遷怒於婆々，對婆々不孝敬（三）兒子懼內，若兒子懼內，兒媳多半不肯服從婆々的命令，兒子懼內的程度越高，兒媳不遜的態度也越高，往々若婆々生氣，因而婆

媳冷淡（四）婆々對兒媳不同，婆々若對於賺錢的兒子的媳婦，特別優待，對於沒有本領的兒子的媳婦，怨恨婆々心偏（五）妯娌不和，婆々如果只有一個兒媳，因無兒媳間待遇的差異，婆媳不和的究竟較少，若有兩個，必定偏愛其中的一個，若有三個，必有一個和婆々格外親近，其餘兩個，和婆々冷淡，若有四個，和婆々格外冷淡，若有四五個以上的時候，妯娌間必會合縱連橫的，大媳婦又往往挾天子以令諸侯，或是連諸侯以抗天子，精求因妯娌間的不和，惹起婆媳間的不和（六）婆媳雙方的親屬，婆々若因娘家，或是同胞姊妹，或是自己已出閣的女兒的家境艱苦，要幫助而有悖逆的兒媳反對的時，往々把兒媳看做眼中釘，兒媳若想幫助自己的娘家，或是同胞姊妹家，而得不到婆々的同意，往往怨恨婆々壽長（七）婆々兒媳和未出閣的女兒待遇不同，婆々若無女兒，只有一個兒媳，或許能把兒媳當做女兒看待，若有女兒待兒媳往々不及未出閣的女兒，兒媳因婆々兩樣的待遇（未完）

暖流

（33）　克爾

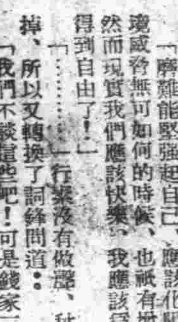

那種盛氣凌人蔑視一切的樣子，大有使人見到欲做「三日嘔」的氣勢，錢家三姊妹，是漢市有名的交際花，其中尤屬二小姐玉英，更有些邪惡，但是她卻時々的和我糾纏，表示好感，好似又大有依爲乃父得力的意思，所以她也[illegible]，這一兩[illegible]很使我担憂！」行素一[illegible]，又繼續說道[illegible]的同情，才會意識到深刻的悲哀哟！」

「然而眼淚不該就輕易的獻給生活，你該勇敢的健壯起來吧！」

[illegible]

「我們不必管她好了！」秋萍簡捷的回答說，對話寂[illegible]去，秋萍抬起頭來，不覺已走到小村公園入口的門前，便下意識的走進去，地面上鋪滿了催人的陽光，季[illegible]的陰影裡散漫了[illegible]樹六月的打[illegible]

境到無可如何的時候，也祗有對天祈禱的！」

「磨難能堅強起自己，應該化阻力爲助力，若遇到環境威脅無可如何的時候，也祗有增加反抗的力量才是！然而現實我們應該快樂，我應該爲你慶祝，慶祝你從此得到自由了！」

「……」行素沒有做聲，秋萍很願把這些問題丟掉，所以又轉換了詞鋒問道：

「我們不談這些吧！可是錢家二小姐是那位呢？我怎沒會過？」

「你眞是傻瓜！你上次同野鶴去看我的時候，對你殷勤招待的太太，不是玉英小姐嗎？」行素玩笑似的說着「噢！是她嗎？我以爲是你的同事呢」秋萍驚疑了「她嗎？她就夠人瞧的了，在你回去之後，她就盤問你的身世以及咱倆的關係，並對你不絕讚美，倚不知懷着甚麼好心呢？」行素又半諷笑似的說着

的繁華景象，這時漸鋪石子的路上，走過一雙愉快的青年男女，正走到賣店前，歡欣的笑語裡，女的抛出響樂般的一句

「哎！這樣天！這是催我到郊外爽的地方去，我們去喝杯冰淇淋吧！」禁也的音調，喚起行素的注意，審視之後，使用手指點着對秋萍說道：

「萍！你看！那不是錢家大小姐玉珮嗎？幸而沒看見我們，」秋萍看了一看，便隨着行素，走向裡面去，午後的陽光，弱得彷彿而漸緩，腳步也停頓一下，便很容易的渾然入夢，走到花壇前面便站住了，看到樹蔭裡，渾靜息着一個妙齡女郎，穿一件潔亮綢衫，黃色高跟皮鞋底閃鑠着亮光，將外面看得發呆，不時的抬起頭向左右盼顧，像寂寞的在等候甚麼，正向這頭來，向這面過來了，握住行素的手，春風滿面的說道：

「白女士！甚麼時候來的？」同時女郎發現秋萍，便丟開行素，走到秋萍面前，行個握手禮，態度更嬌加了妖冶，驚問道：

「噢！苑先生！少見！同來的嗎？」

「是的！錢小姐平來[illegible]？」秋萍也回答了

放送節目

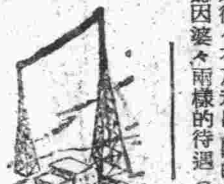

四月十八日（星期六）

五、五八（新京）開始音樂、國歌、建國體操、唱片

六、三〇（大連）初等日本語講座　高宮　盛逸

七、〇〇（新京）報時

七、〇一（新京）新聞、建國體操

一一、五〇（奉天哈爾濱、地方）經濟市況

正午（新京）報時

〇〇一（哈爾濱）土曜音樂

輕音樂俄國民謠獨唱

二、手風琴獨奏、爪獨舞曲「駝星四克」

哈爾濱放送樂團　指揮　牧　鳴　晴

尼克夫、屋馬尼塞茲

方）經濟市況

四、〇〇（新京）新聞、唱片

五、三〇（新京）滿洲唱片

五、〇〇（奉天）兒童時間

六、〇〇（奉天）兒童新聞

講話

六、三〇（新京）兒童新聞

南洋民族生活趣談　宋延文

六、三〇（奉天、哈爾濱、地方）講座

六、五〇（新京）告知事項

七、〇〇（新京）時報

七、〇一（新京）家庭時間

七、三〇（新京）衛生觀念之涵養　王棣俊

七、五〇（奉天）提琴獨奏　獨奏　高英

八、〇〇（新京）新聞

九、〇〇（奉天）話劇　思敵

一〇、〇一（新京）新聞

一〇、三〇（北京）地方新聞

京劇[illegible]節目預報、唱片

紀念徵答揭曉

胡震洲

半月前敝人爲表慶刊周年紀念，曾以「奇妙文武」一局徵答於海內外，自登出後，每日應徵函件如雪片之飛來，迄至昨日計共五百餘封，此種踴躍現象，殊堪爲我象棋界慶，且其中不乏一般思想者，大連王喜代女士以一十九步之巾幗弱質，居然爭雄象壇，着法之妙，愧煞幾多男子，次爲錦州穆著華君之評語，亦極中肯棨，原定測中者前三名贈獎，三十人錄芳名，除由敝人備獎三份外，並定四名贈獎，錄芳名十五人，然因不忍使落第者過多，次由大連棋宿劉雲鵬入先生臨時捐獎一份，以示提倡，且此次測中者不可自滿，未測中者亦不可失望，學無止境，棋道亦何獨不然，惟能努力者方克臻於上乘也

再者應徵諸君，對於該局若尚有疑問之處，最好在十日內來函提出可也，該局謎底如左

奇妙文武謎底　帥先勝

（一）馬九退七　將五進一　馬七退六　將五平六

馬五進六　車五平四　將四退一　車九退四　車九平六

馬四進六　將五平五　車六平五　將四平五

馬四進二　馬五退七　將五平四

（二變）將五平五　車四平五　將四平五

車三平四　將四退一　車五平四　將五平四　馬四退五　將五平五

車六平五　將四平五　將五平四　馬五平四　將四平四

（二變）馬六退四　將五平六　車二退一　車二平四

馬四進六　將五進一　馬四退五　士五進六　車九平二　士六進五

車六進四　將四進一　馬六進四　車二平四

第十一着　將五平六　士四進五　車五進二　將四平五

卒四進一　將四進一　馬四進六　車六退二

即勝（三變）馬六進四　車四進六

馬五進七　將五平六　將四平五

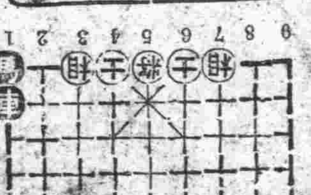

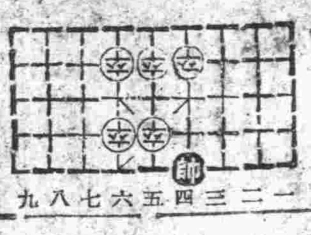

按是局將帥五卒臨城，一步叫死，決無緩法，惟有驅轉進攻，以求必勝，然爲方士相雙全，前陣對面帥方衛一狂緩，使進一卒，或支起士相，即不堪救護矣，必須逼將出宮，步步叫死，使其無暇進卒，不過上相，而令老將自己遇旋，卒被於奔命，雖英雄將設局者之思之巧也

初看是局帥方既有一臥槽之馬，更有一歷境之車，詎知車馬雖五卒臨城，倘有一步之緩，似易制勝也，詎知車馬退縱橫，着法頗爲曲折離奇，若不專心致志研究，殊難獲其要領也（錦州穆著華評）

獲獎者

濱江金濟明　大連王喜代（女士）　芝罘林少商

大連張少武

錄芳名者

錦州穆著華　復州陳裕增　圖們劉玉魁　街基高鏞

體泉楊運杭　開原吳文彬　錦州王潤滋　安東駱貴麟

濱江趙梧仙　錦州周耀侯　盤山王之剛　錢龍呂鳴鶴

大連崔福祥　奉天孫金平　新京徐華賓　鐵嶺楊國輝

城子疃洪振芳　營口樂玉坡　大連錢國民　旅順林恭光

奉天劉文禮　熱河李靜麟　城子疃王吉　開原周國昌

普蘭店周叶麟　大連王之藩　海倫馬鶴麟　開原高　高巍

營口盧振齡　大連李壽山

松花江畔

（25）

疑遲作　夢幻畫

（哈爾濱第一部）（四）

在歡然同情着這影片中悲劇女主角，最後出走的末路時，她恍然若有所悟，於是便越發加強着她那遷地小住的打算

×　×　×

在侍傭用人的眼睛裡，對於主人家庭裡的微細瑣務都會觀察得非常清楚的，近些天來，家人們對麗芝小姐的事事情固然不少議論，然而那最爲讓他們注意而成爲每日之話題的，却還是新娶進門的二少奶奶

由於許多微小的事情上看來，都可以證明出她確實是一個懂得事故的女人，進了上號傳家的門，算來也不過一個多月的光景啊，所有家裡的妝奩，她已經知道了個概貌，自己也深知出身過於低微，[illegible]問安雖說是一種普通的表露過於親密的殷勤，但在她作來卻[illegible]意和安慰結婚不久以後，漸漸的便露出來丈夫是[illegible]心術的男人，所以時常她就有意或無意地藉個機會打趣着丈夫

「喂，昨天晚上我在夢裡，又看見了孫瑞，氣蠻懷地望着我」

「那你必是還沒有忘他，夢是心頭想，這句話，你總知道的吧！」

「噯，不光是那個，在夢中我也看見了你！你說這怪不？」

「你講一講何妨？到底是怎麼個夢？」

「到後來，好像看見了你們兩個爲爭我交起了手，你殺入家一劍到地底下，跟着兩隻漆黑的圓眼睛，帶有說不盡的味地凝視着丈夫，「你說那時候，眼看你要喪命，你猜我是怎麼辦的？唔？」

[illegible]的夢景，聽了許久近來所發生的怪異的事件[illegible]

[illegible]近來生活[illegible]，同時在這新鮮的環境之所有都感有濃厚的趣味來，而愛玩耍的「[illegible]」，下意識地擁頸窺看着，反覆玩味地將在甚麼上對於這所有的設施和所能給她的底細，或者深夜枕邊的低語，這女人都能體會出把談話很自然地牽引到她急於知道的事情上去

「唔，這爸々那錢，都得問我家裡管事的要，咱家這個規矩是幾時留下的？」

「哼！……」凡是傳國泰不願意回答的話，或是他想答也答不出來的話，往往在說話之前，先以「哼！」字來應接這問詢

「……自從大哥上下江去後，家裡的事情總都託靠給管事的，其實也到是一樣，左右是咱家自己的人」

「我想愿，將人這也不是回事兒！」

「你何必操這份閒心！……咱家下邊的人，哪個不可靠！爸々待人是滿不在意……」

誰說沒使得麗芝看在心裡，對於家裡的事情卻越發暗々留意起來，某次，同傳國泰從道外登北飯店赴宴歸來的汽車裡，她就慫恿丈夫把她領到馬家溝房場去看過自家的房子

那所房子是一個莫大的短處，然而遇事都不多，她深深感到是被丈夫用話搪塞過去，但是她中產者的輪廓引起相當的關心，同時在她的眼睛裡也漸漸清楚地發現自已的丈夫沒有心計而是個非常低能的人

宏濟大舞台

陽曆四月十六日起映五天

今天公演滿映新製國語片

△全部有歌京劇彈唱香艷名劇

△香艷的動人▽（全部）

玉堂春

△美麗的風景▽

北京名伶坤伶演員拿手好戲

滿洲大舞台大藝員精彩全班助演

古裝新片　下期廿一日起

補腎育腦

健腦

主治　[illegible]

特長　[illegible]補腦潤腸，非常頭暈耳鳴，早洩[illegible]

加化學提煉之，西藥所製成，質成分增長，效甚偉[illegible]

不每打四十三角，總發行哈爾濱道外十五道街

代售處　大連華春藥房　全錢、奉天日站恆濟成藥房、新京中興藥房、營口洪春堂、牡丹江惠存厚、錦州同盛居、新京、熱河、承德、吉林

歡迎　金劾

百聞不如一見！

萬年筆大發賣

本營業所爲貢獻各界人士皆能使用優等廉價鋼筆，特將各種名筆，出以廉價，諸君試購之，便知本號之至

注意　本品係純十四開優等金尖，用三年包換，此期間如在不合者可再換一次，贈送本品一支

[illegible]白金筆頭　三元五角

[illegible]白金筆頭　四元八角

[illegible]白金筆頭　五元五角

白金筆頭　六元

先行審會一一看後購買

滿洲總代理　ナイン